Université Nice Sophia Antipolis

Observatoire des migrations dans les Alpes-Maritimes

Université Côte d'Azur

L'Observatoire des migrations dans les Alpes-Maritimes

L'Observatoire des Migrations dans les Alpes Maritimes est issu d'un projet collectif et interdisciplinaire (sociologie, anthropologie, géographie, histoire, science politique) adossé à l'Université Côte d'Azur, mais visant à décloisonner la recherche académique en s'ouvrant à d'autres milieux. Il rassemble des travaux et des initiatives portant, d'une façon ou d'une autre, sur les questions de migrations dans les Alpes-Maritimes.
Journaliers italiens de l'agriculture au début du XXème siècle, rapatriés Pieds-Noirs en 1962, maçons maghrébins dans les années 1970, migrants est-européens après la chute du mur, réfugiés tchétchènes depuis deux décennies, migrants africains ou moyen-orientaux arrivant aujourd'hui par l'Italie… ce département accueille depuis longtemps, au-delà des touristes fortunés, de nombreux migrants en quête de meilleures conditions de vie. C'est cette société complexe et ambivalente qui est au cœur de nos recherches.

Nos orientations de recherche :

Histoire du temps présent et panorama de la situation actuelle

Parmi les nombreuses recherches historiques en matière d'immigration dans les Alpes-Maritimes, la période postérieure à 1945 est peu étudiée. L'observatoire travaille en ce sens diverses pistes de recherche pour écrire une histoire récente des migrations dans le département et entend dresser un état des lieux des différentes formes et modalités de l'immigration actuelle.

La Côte d'Azur : imaginaires et représentations

De Menton au Palais des festivals de Cannes en passant par la Baie des Anges, le département nourrit depuis longtemps un imaginaire à l'échelle internationale. L'image du territoire s'est bâtie sur un ensemble de discours voilant souvent une réalité plus différenciée : à la Côte d'Azur terre du luxe et des retraités, ou encore terre d'individualisme et de racisme, s'ajoute des images d'un territoire de solidarité et de militantisme qu'il convient, au delà des mouvements actuels, de replacer dans une épaisseur sociale et historique. On s'intéresse à ce titre aux diverses représentations véhiculées par les médias, les dirigeants politiques ou les militants à travers le prisme des migrations.

Genre et migrations

Les nombreux travaux portant sur les questions de genre en migration ont permis de comprendre comment les migrations contribuent à la reproduction d'une certaine hiérarchie des sexes, et comment le genre influence les processus migratoires, en plus d'autres critères comme l'âge, la situation familiale ou la catégorie socioprofessionnelle. Nous mobilisons cette grille d'analyse pour saisir les enjeux liés aux migrations féminines à l'échelle locale. On interroge notamment l'invisibilisation de cette population dans le département et son traitement différentiel par les institutions et les associations.

Les transformations des espaces

Les études urbaines et rurales seront mobilisées pour analyser en quoi les villes et les campagnes du département sont impactées et se sont transformées du fait de différentes vagues migratoires. Dans quelle mesure la présence des étrangers – et de leurs habitats – reconfigure-t-elle les représentations et les usages de l'espace public ? En quoi l'occupation de l'espace (par des migrants, par des mendiants) représentent-ils des enjeux centraux dans un département tourné vers le tourisme ? Comment des luttes de pouvoir prennent-elles formes autour de la notion d'espace public ?

Relations migrations/sédentarité

Plus largement, nos travaux abordent la rencontre entre la société sédentaire et les migrants. Nous analysons les frontières socioculturelles et idéologiques qui se font jour au sein de populations des différents milieux, urbains et ruraux. Objets de tensions et de conflits, les migrations exacerbent des prises de position de divers acteurs. L'observatoire étudie les réseaux d'acteurs non institutionnels qui interviennent en opposition ou en faveur des migrants, en s'intéressant aux ressorts politiques et sociaux qui structurent les divers types de réaction.

Pour en savoir plus :
https://obsmigration.hypotheses.org/

Nous écrire :
obsmigration@gmail.com

Membres de l'Observatoire, à ce jour :
Ivan Bonnin, Yvan Gastaut, Luca Giliberti, Chloé Mollard, Alain Morice, Aurore Mottet, Yanis Oussalem, Swanie Potot (co-coordinatrice), Pinar Selek (co- coordinatrice), Daniela Trucco, Cecilia Vergnano.

L'Observatoire a vocation à accueillir régulièrement de nouveaux membres

Le bidonville de la Digue des Français à Nice, principalement occupé par des ouvriers maghrébins, 1974. *Photo de Victor Borgogno*

Campement Rom à Nice, 2015.
Photo de Swanie Potot

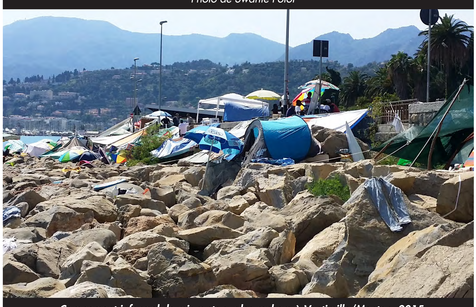

Campement informel de migrants sur les rochers à Ventimille/Menton, 2015.
Photo de Swanie Potot

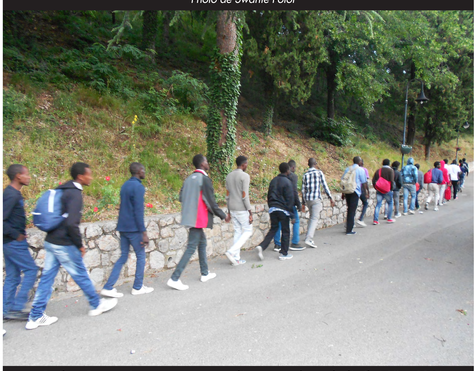

Breil-sur-Roya : migrants en route pour déposer une demande d'asile à Nice, 2017.
Photo de Luca Giliberti

Soutiens institutionnels :
- L'observatoire est soutenu par l'Université Côte d'Azur
- L'observatoire s'inscrit dans les activités l'axe 3 de la MSHS-SE Mondialisation, circulation et altérités dans le cadre du programme Mobilités, frontières et co-développement en Méditerranée
- L'observatoire est soutenu par les laboratoires de recherches ERMES et URMIS

Université Nice Sophia Antipolis · Université Côte d'Azur · mshs Maison des Sciences de l'Homme de la Nouvelle-Aquitaine · ermes · URMIS Unité de recherches Migrations et société